

Memoria 2025

SERVICIOS SOCIALES COMUNITARIOS

EXCMO. AYUNTAMIENTO DE PRIEGO DE CÓRDOBA





CENTRO DE SERVICIOS SOCIALES COMUNITARIOS

El centro de servicios sociales comunitarios constituye la estructura física, administrativa y técnica básica de los servicios sociales comunitarios que se configura en el ámbito de las administraciones locales, ayuntamientos y diputaciones provinciales.



Ley 9/2016, de 27 de diciembre, de Servicios Sociales de Andalucía





PRINCIPALES FUNCIONES

INFORMACIÓN, VALORACIÓN,
ORIENTACIÓN Y ASESORAMIENTO

LA PROMOCIÓN DE MEDIDAS DE
INCLUSIÓN SOCIAL, LABORAL O
EDUCATIVA

LA ATENCIÓN URGENCIA O
EMERGENCIA SOCIAL.

LA INICIACIÓN DE LA TRAMITACIÓN
PARA EL RECONOCIMIENTO DE LA
SITUACIÓN DE DEPENDENCIA

•ACTUACIONES DE CARÁCTER
PREVENTIVO Y TERAPÉUTICO

ANIMACIÓN COMUNITARIA,
PARTICIPACIÓN Y SOLIDARIDAD Y
VOLUNTARIADO SOCIAL

PREVENCIÓN, INFORMACIÓN Y
REINSERCIÓN SOCIAL EN MATERIA
DE MENORES

LA MEDIACIÓN COMUNITARIA E
INTERCULTURAL

PROYECTOS DE INTERVENCIÓN
SOCIAL





ORGANIGRAMA

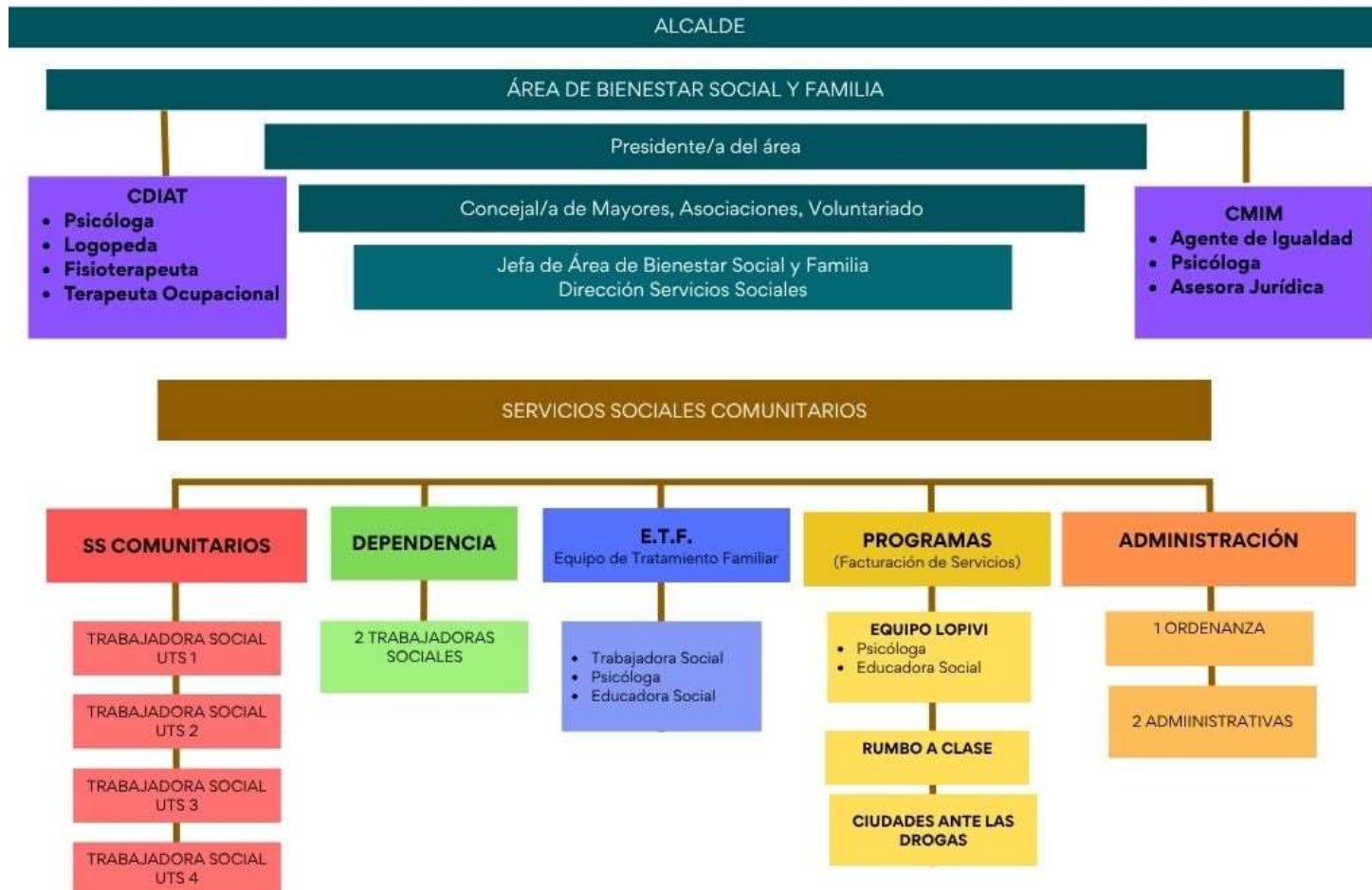



PROGRAMAS

PROGRAMA COMUNIDAD GITANA
Subvención Ayudas Públicas

PROGRAMA 55+ CON VIDA PLENA

PROGRAMA ESCUELA DE PARTICIPACIÓN
Subvención Ayudas Públicas

PROGRAMA DE PREVENCIÓN FAMILIAR
CIUDADES ANTE LAS DROGAS
Subvención Ayudas Públicas

PROGRAMA MEDIACIÓN DE BARRIOS
Subvención Ayudas Públicas

PROGRAMA RUMBO A CLASE
Subvención Ayudas Públicas

PROGRAMA RELAS
Subvención Ayudas Públicas

ÍNDICE

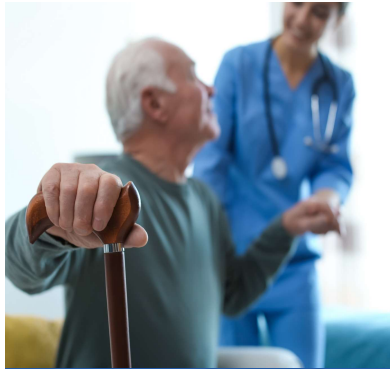

**1. MAYORES-
DISCAPACIDAD-
POBLACIÓN EN GENERAL**



2. MENORES-FAMILIAS



**3. INTERVENCIÓN
COMUNITARIA-
PREVENCIÓN**



**4. FOMENTO DEL
VOLUNTARIADO ,
ASOCIACIONISMO,
COOPERACIÓN**



**5. GESTIÓN DE
PRESTACIONES**



6. SUBVENCIONES

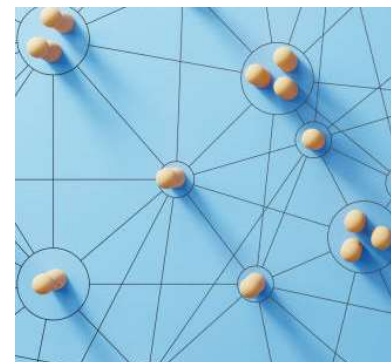

7. COORDINACIÓN



**8. DATOS TOTALES DE
ATENCIÓN**





1. MAYORES- DISCAPACIDAD- POBLACIÓN EN GENERAL



DEPENDENCIA



**SERVICIO DE
AYUDA A
DOMICILIO
MUNICIPAL**



**SERVICIO DE
AYUDA A
DOMICILIO LEY
DE
DEPENDENCIA**



**MAYORES "55 +
CON VIDA
PLENA"**

■ ■ ■ ■ DEPENDENCIA

- SOLICITUDES..... 236
- REVISIONES
 - Valoracion..... 218
 - PIAs..... 64
- PIAs..... 113
- OTRAS GESTIONES:..... 340

9



■ ■ ■ ■ **SERVICIO DE AYUDA A DOMICILIO MUNICIPAL**

24.804,20 horas

10



■ ■ ■ ■ **SERVICIO DE AYUDA A DOMICILIO LEY DE DEPENDENCIA**

157.856,71 horas

11



■ ■ ■ ■ MAYORES: 55 + CON VIDA PLENA

- Edición y distribución de una Guía de Recursos Municipales para personas Mayores
- Desarrollo de talleres y charlas en coordinación con el Centro de Salud y profesionales de referencia locales relacionados con la salud física y psicológica.
- Desarrollo de actividades que promuevan el bienestar físico
- Convivencias intergeneracionales
- Actuaciones comunitarias en residencias de personas mayores



2. MENORES-FAMILIAS



RUMBO A CLASE



PROGRAMA DE PREVENCIÓN DEL ABSENTISMO ESCOLAR (ETAE/ COMISIÓN MUNICIPAL DE ABSENTISMO ESCOLAR)



EQUIPO DE TRATAMIENTO FAMILIAR



PROYECTO DE ATENCIÓN A LA INFANCIA Y ADOLESCENCIA FRENTE A LA VIOLENCIA "LOPIVI"



AYUDAS ECONÓMICO FAMILIARES



AYUDAS PARA LIBROS Y MATERIAL ESCOLAR



RUMBO A CLASE

- Alumnado de secundaria con edades entre 12 y 16 años :
 - Menores con conductas disruptivas en el aula (expulsados)
 - Menores absentistas

- Total horas prestadas:40 horas

- Casos atendidos: 3





PROGRAMA DE PREVENCIÓN DEL ABSENTISMO ESCOLAR (ETAE/ COMISIÓN MUNICIPAL DE ABSENTISMO ESCOLAR)

- Prevención e Intervención en el ámbito escolar
- Intervención en el ámbito social y familiar

- CASOS: 7
- DERIVACIONES A COMISIÓN PROVINCIAL: 3
- REUNIONES E.T.A.E.: 8
- COMISIONES MUNICIPALES DE ABSENTISMO: 3
- SUBCOMISIÓN MUNICIPAL: 3



■ ■ ■ ■ EQUIPO TRATAMIENTO FAMILIAR

Equipo específico de tratamiento a familias con Menores en riesgo o desprotección. Derivaciones por Servicios Sociales Comunitarios o por el Servicio de Menores de la Junta de Andalucía.

- N° FAMILIAS ATENDIDAS: 45
 - En situación de riesgo social 44
 - Por reunificación familiar 1
- N° MENORES ATENDIDOS: 76



■ ■ ■ ■ **PROYECTO LOPIVI: Proyecto de Intervención Socio-Familiar:
Equipos de atención a la infancia y la familia.**

Equipo específico de intervención con menores en situaciones sin propuesta de riesgo o desamparo, con proyectos de intervención desde Servicios Sociales Comunitarios.

Profesionales:

-1 Psicóloga

-1 Educadora Social

• **MENORES ATENDIDOS: 111**



■ ■ ■ ■ AYUDAS ECONÓMICO FAMILIARES

- Atención Familias y Menores en situación de Riesgo Social, con Proyecto de Intervención a largo plazo /medio plazo.
- Casos atendidos:
 - 44 familias
 - 88 menores.
- Presupuesto año 2025: 37.213 €
- Ayudas para libros y material escolar:
.....7.795,12 €



■ ■ ■ ■ AYUDAS PARA LIBROS Y MATERIAL ESCOLAR

60 ayudas por importe de 7.795,12 €



3. INTERVENCIÓN COMUNITARIA- PREVENCIÓN.



**PLAN LOCAL DROGODPENDENCIAS-
PROGRAMA DE PREVENCIÓN
COMUNITARIA CIUDADES ANTE LAS
DROGAS**



INMIGRANTES



**PROGRAMA INTEGRAL
DE ATENCIÓN A LA
COMUNIDAD GITANA**

20

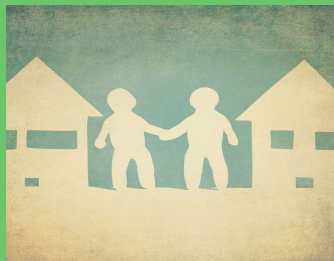

**INTERVENCIÓN COMUNITARIA-
PROGRAMA MEDIACIÓN VECINAL**



PLAN LOCAL DE SALUD



**MAIS- MESA TÉCNICA DE ATENCIÓN
INTEGRAL ANTE EL SUICIDIO.
PARTIDO JUDICIAL PRIEGO DE CÓRDOBA**



PLAN LOCAL DROGODEPENDENCIAS

- Mediación social de barrios y aldeas
- Curso “Mediadores juveniles en la promoción de la salud y prevención de drogas y adicciones”
- Jornadas Conmemorativas Día Mundial Sin Alcohol
- Escuela de Familias “La adolescencia: saber entenderla y acompañarla
- Taller de Hábitos Saludables destinado a personas afectadas por patología dual
- Programa de prevención comunitaria Ciudades ante las Drogas





PLAN LOCAL DROGODEPENDENCIAS

PROGRAMA DE PREVENCIÓN COMUNITARIA CIUDADES ANTE LAS DROGAS

SUBVENCIÓN: Consejería Igualdad Políticas Sociales Y Conciliación

-Total proyecto:25.205,30 €

-Subvención:12.602,65 €

-Aportación municipal: 12.602,65 €





INMIGRANTES

SUBVENCIÓN: Consejería Igualdad Políticas Sociales Y Conciliación

- Total proyecto: 10.885,44 €
 - Subvención:9.661,41 €
 - Aportación Municipal..... 1.194,09 €
-
- SERVICIO DE ASESORAMIENTO JURÍDICO: 171 citas
 - SERVICIO DE ACOGIDA INTEGRAL A MIGRANTES TEMPOREROS





PROGRAMA INTEGRAL DE ATENCIÓN A LA COMUNIDAD GITANA : convivencia, educación y cultura

- SUBVENCIÓN: Consejería Igualdad Políticas Sociales Y Conciliación.
- TOTAL DEL PROYECTO: 56.552,8 €
- SUBVENCIÓN:39.586,96 €
- APORTACIÓN MUNICIPAL:16.965,84 €

- Promover valores de solidaridad, respeto y tolerancia.
- Disminuir las tasas de absentismo escolar.
- Promover el ocio saludable en la población infanto-juvenil objeto del programa.
- Celebración del día del pueblo gitano andaluz.
- EJECUCIÓN: del 1 de abril 2025 hasta 3 marzo de 2026



■ ■ ■ ■ INTERVENCIÓN COMUNITARIA PROGRAMA MEDIACIÓN VECINAL

- Dotar a los vecinos de habilidades para el establecimiento de una comunicación asertiva.
- Sensibilizar a la comunidad de la necesidad de establecer unas normas comunes que faciliten la mejora de la convivencia.
- Crear un ambiente vecinal saludable que prevenga el consumo y futuras ventas de estupefacientes, fomentando hábitos de vida saludables.
- Implicar a la comunidad a participar en el mantenimiento y cuidado de las zonas
- Promover la importancia de cumplir con las obligaciones como ciudadano

25

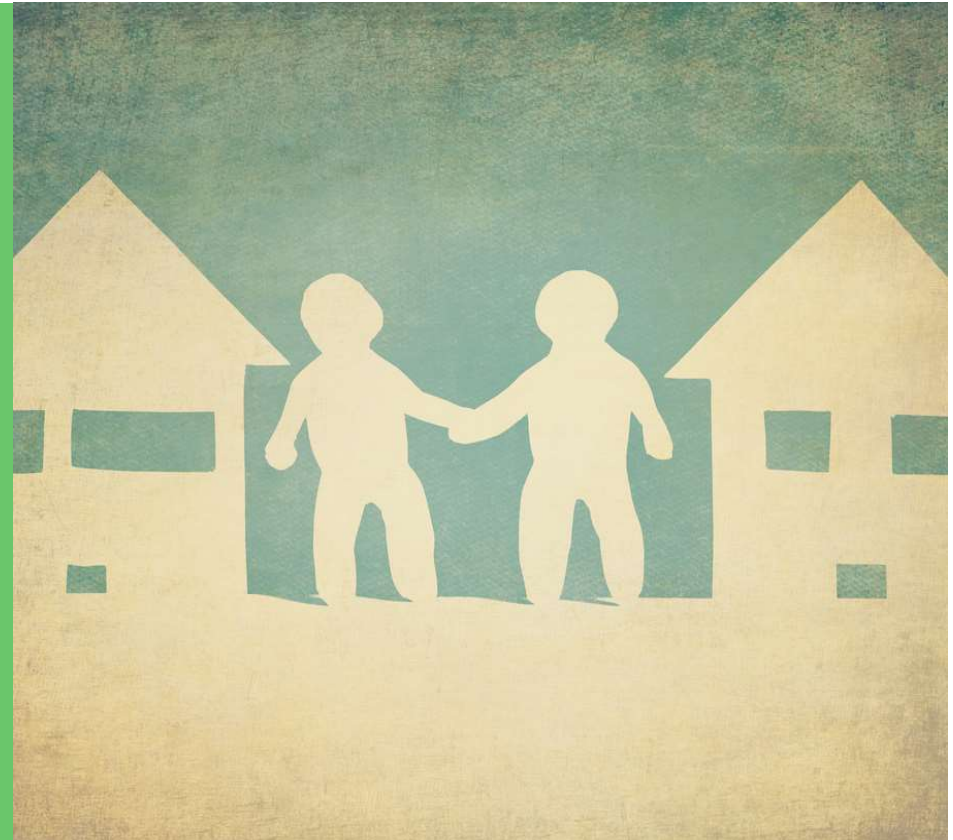

■ ■ ■ ■ INTERVENCIÓN COMUNITARIA PROGRAMA MEDIACIÓN VECINAL

- Talleres, charlas y actividades de promoción de la salud y prevención de enfermedades, tanto en Priego como en aldeas.
- Edición de la Guía de Recursos Locales para personas Mayores
- Edición de la Guía de Asociaciones Sociales Locales
- Edición y distribución de marcapáginas educativos para alumnado de secundaria
- Colaboración con las VI Jornadas de Terapias Naturales



MAIS- MESA TÉCNICA DE ATENCIÓN INTEGRAL ANTE EL SUICIDIO. PARTIDO JUDICIAL PRIEGO DE CORDOBA.

- Prevención de la conducta suicida:

- Aumentar el conocimiento y la formación específica de los/as profesionales de atención a colectivos de riesgo
- Sensibilizar sobre la importancia de atención de este fenómeno en crecimiento en nuestra localidad

- Detección de posibles casos:

- Mejorar la detección de posibles casos a través del aumento de la formación específica y el establecimiento de instrumentos claros de evaluación

- Intervención eficaz y efectiva desde diferentes ámbitos y agentes:

- Garantizar la mejor respuesta, ante los casos de intento y suicidio efectivo

SÍ LAVIDA



■ ■ ■ ■ MAIS- MESA TÉCNICA DE ATENCIÓN INTEGRAL ANTE EL SUICIDIO. PARTIDO JUDICIAL PRIEGO DE CORDOBA.

- Seguimiento de casos:

- Garantizar la continuidad de la atención entre los diferentes circuitos asistenciales.

- Ofrecer la mejor atención a las personas allegadas a la víctima tras el suicidio.

- Ofrecer la mejor atención a los/as profesionales

SÍ LA VIDA



4. FOMENTO DEL VOLUNTARIADO , ASOCIACIONISMO, COOPERACIÓN



IV PLAN LOCAL DEL
VOLUNTARIADO 2023-2026



COOPERACIÓN



CONVENIO CON
ASOCIACIONES
SOCIALES



TRANSEUNTES



PROYECTO ESCUELA
DE PARTICIPACIÓN III

■ ■ ■ ■ IV. PLAN LOCAL DEL VOLUNTARIADO 2023-2026

- RECONOCIMIENTO LOCAL DEL VOLUNTARIADO.
- ACTO DE CONVIVENCIA
- MERCADILLO SOLIDARIO
- CONVENIO CON FERAS17.000 €
- CONVENIO CON ALBASUR6.000 €
- CONVENIO CON LUGARSUR3.500€
- CONVENIO CON MALVA5.000 €





COOPERACIÓN

SOLICITUD CONJUNTA A DIPUTACIÓN SUBVENCIÓN COOPERACIÓN INTERNACIONAL AL DESARROLLO

PROYECTO: "Reposición de ganado lechero en la Escuela Agropecuaria de madera (Mozambique).

- Ayuntamientos: Priego de Córdoba +Almedinilla+Fuente Tójar +Iznajar ³¹
- Aportación a través del Excmo. Ayuntamiento de Priego: de Córdoba: 1.000 €





COOPERACIÓN

Convenio con ACANSA

Convenio con ACANSA (Asociación Cordobesa de la Amistad con los niños y niñas Saharauis) para el desarrollo del proyecto "Vacaciones en Paz".

- Aportación del Excmo³² Ayuntamiento: 1000 €



■■■■ CONVENIOS CON ASOCIACIONES LOCALES

Convenios anuales con:

- FERAS
- LUGARSUR
- ALBASUR
- MALVA





TRANSEUNTES

- Servicio de información, valoración, orientación y asesoramiento.

34

- Servicio de atención a las necesidades básicas.

- :



■ ■ ■ ■ PROYECTO ESCUELA DE PARTICIPACIÓN III

Total proyecto: 5.743,61€
Subvención: 4.743,61 €
Aportación Municipal:1.000 €

Proyecto de dinamización del tejido asociativo

- I Muestra de Asociaciones Sociales Locales
- Servicio de Asesoramiento a Asociaciones
- Dinamización del Consejo Local de Asociaciones

35



5.- GESTIÓN DE PRESTACIONES

PROGRAMA MUNICIPAL DE PRESTACIONES ECONÓMICAS

- Total Ayudas: 410
- Total Proyecto: 82.063,33 €

36



5. GESTIÓN DE PRESTACIONES

CONCEPTOS

- **Desplazamientos**
- **Vivienda (alquiler hipoteca, mobiliario/enseres básicos, comunidad, pequeñas reformas urgentes, IVI...)**
- **Alimentación y productos específicos para menores**
- **Sociosanitario (gafas, dentista, vacunas, medicamentos, ...)**
- **Socioeducativo (libros, material escolar, recursos de naturaleza compensatoria-guardería, comedor, refuerzo escolar, ...)**
- **Emergencias Sociales**

6.- SUBVENCIONES



■ ■ ■ ■ SUBVENCIONES EJECUTADAS EN EL EJERCICIO 2.025

+	
Línea de Subvención	Línea 9. Subvenciones destinadas a Entidades Locales de Andalucía para la promoción de la participación ciudadana.
Actividad Subvencionable:	Promoción de la participación ciudadana desde los servicios sociales comunitarios: Escuela de Participación III
Subvención Concedida	4,743,61 €
Aportación Municipal	1,000,00 €
TOTAL PROYECTO	5,743.61 €
Línea de Subvención	Línea 6. Subvenciones destinadas a Entidades Locales para la atención a personas inmigrantes y emigrantes temporeras andaluzas y sus familias.
Actividad Subvencionable:	Servicio de acogida e intervención integral de población inmigrante en Priego y Aldeas
Subvención Concedida	9,661,41 €
Aportación Municipal	1,194,09 €
TOTAL PROYECTO	10,885,44 €
Línea de Subvención	Línea 4. Subvenciones destinadas a Entidades Locales para el desarrollo de programas dirigidos a la Comunidad Gitana.
Actividad Subvencionable:	Convivencia, Educación y Cultura en la Comunidad Gitana
Subvención Concedida	39,586,96 €
Aportación Municipal	16,965,84 €
TOTAL PROYECTO	56,552,80 €

Línea de Subvención	Línea 14. Subvenciones Institucionales para programas y mantenimiento en el ámbito de las personas mayores.
Actividad Subvencionable:	55 + Con Vida Plena
Subvención Concedida	2,416,47 €
TOTAL PROYECTO	2,416,47 €
Línea de Subvención	Línea 2. Subvenciones a entidades locales destinadas al desarrollo de programas de prevención comunitaria de las adicciones "Ciudades ante las Drogas".
Actividad Subvencionable:	Programa Municipal Ciudades ante las Drogas
Subvención Concedida	12.602,65 €
Aportación Municipal	12,602,65 €
TOTAL PROYECTO	25,205,30 €

■ ■ ■ ■ SUBVENCIONES SOLICITADAS EN EL EJERCICIO 2.025

Línea de Subvención	Línea 9. Subvenciones destinadas a Entidades Locales de Andalucía para la promoción de la participación ciudadana. Orden 21 de mayo de 2025 (BOJA n° 101, de fecha 29/05/2025)
Actividad Subvencionable:	Promoción de la participación ciudadana desde los servicios sociales comunitarios: Escuela de Participación IV
Subvención	5.140,98 €
Aportación Municipal	1.000,00 €
Total Proyecto	6.140,98 €
Línea de Subvención	Línea 6. Subvenciones destinadas a Entidades Locales para la atención a personas inmigrantes y emigrantes temporeras andaluzas y sus familias. Orden 21 de mayo de 2025 (BOJA n° 101, de fecha 29/05/2025)
Actividad Subvencionable:	Servicio de acogida e intervención integral de población inmigrante en Priego y Aldeas
Subvención	11.418,26 €
Aportación Municipal	1.581,74 €
T. Proyecto	13,000 €
Línea de Subvención	Línea 4. Subvenciones destinadas a Entidades Locales para el desarrollo de programas dirigidos a la Comunidad Gitana. Orden 21 de mayo de 2025 (BOJA n° 101, de fecha 29/05/2025)
Actividad Subvencionable:	Convivencia, Educación y Cultura en la Comunidad Gitana
Subvención	43.681,37 €
Aportación Municipal	16.990,53 €
T. Proyecto	60,671,90 €

Línea de Subvención	Línea 14. Subvenciones Institucionales para programas y mantenimiento en el ámbito de las personas mayores. Orden 21 de mayo de 2025 (BOJA n° 101, de fecha 29/05/2025)
Actividad Subvencionable:	55 + Con Vida Plena
Subvención	1.750,00 €
T. Proyecto	1.750,00 €
Línea de Subvención	Línea 2. Subvenciones a entidades locales destinadas al desarrollo de programas de prevención comunitaria de las adicciones "Ciudades ante las Drogas". Orden 21 de mayo de 2025 (BOJA n° 101, de fecha 29/05/2025)
Actividad Subvencionable:	Programa Municipal Ciudades ante las Drogas
Subvención	13.207,83 €
Aportación Municipal	13.207,83 €
T. Proyecto	26.415,66 €

7. COORDINACIÓN



ESTRUCTURAS CONSOLIDADAS:

- MESA LOCAL DE DROGODEPENDENCIAS.
- CONSEJO LOCAL SERVICIOS SOCIALES
- COMISIÓN MUNICIPAL DE ABSENTISMO ESCOLAR
- EQUIPO TÉCNICO DE ABSENTISMO ESCOLAR
- MESA TÉCNICA DE ATENCIÓN INTEGRAL ANTE EL SUICIDIO- **MAIS**
- COMISIÓN INFORMATIVA ÁREA BIENESTAR SOCIAL Y FAMILIAS
- MESA RED SOCIAL INMIGRACIÓN
- PARTICIPACIÓN Y COORGANIZACIÓN MESA TECNICA FANSI- FONDO ANDALUZ DE MUNICIPIOS POR LA SOLIDARIDAD INTERNACIONAL
- MIEMBRO DE GRUPOS TRABAJO FAMP – FEDERACIÓN ANDALUZA DE MUNICIPIOS Y PROVINCIAS
- TUTORIZACIÓN PRÁCTICAS- TRABAJO SOCIAL/CICLO GRADO SUPERIOR ANIMACIÓN SOCIO CULTURAL Y TURÍSTICO
- PRIEGO SOLIDARIO

8.- DATOS TOTALES DE ATENCIÓN

MES ENERO 2025
TOTAL CITAS CONCERTADAS ATENDIDAS POR PROFESIONALES:200
TOTAL CITAS ATENDIDAS EN VENTANILLA- PRESENCIALES/TELEFÓNICAS:1,389
TOTAL DE CITAS 1,589
MES FEBRERO 2025
TOTAL CITAS CONCERTADAS ATENDIDAS POR PROFESIONALES:213
TOTAL CITAS ATENDIDAS EN VENTANILLA- PRESENCIALES/TELEFÓNICAS:1,251
TOTAL DE CITAS 1,464
MES MARZO 2025
TOTAL CITAS CONCERTADAS ATENDIDAS POR PROFESIONALES:315
TOTAL CITAS ATENDIDAS EN VENTANILLA- PRESENCIALES/TELEFÓNICAS:1,715
TOTAL DE CITAS 2,030
MES ABRIL 2025
TOTAL CITAS CONCERTADAS ATENDIDAS POR PROFESIONALES:242
TOTAL CITAS ATENDIDAS EN VENTANILLA- PRESENCIALES/TELEFÓNICAS:1,239
TOTAL DE CITAS 1,481
MES MAYO 2025
TOTAL CITAS CONCERTADAS ATENDIDAS POR PROFESIONALES:241
TOTAL CITAS ATENDIDAS EN VENTANILLA- PRESENCIALES/TELEFÓNICAS:1,339
TOTAL DE CITAS 1,580
MES JUNIO 2025
TOTAL CITAS CONCERTADAS ATENDIDAS POR PROFESIONALES:206
TOTAL CITAS ATENDIDAS EN VENTANILLA- PRESENCIALES/TELEFÓNICAS:1,188
TOTAL DE CITAS 1,394

MES JULIO 2025
TOTAL CITAS CONCERTADAS ATENDIDAS POR PROFESIONALES:232
TOTAL CITAS ATENDIDAS EN VENTANILLA- PRESENCIALES/TELEFÓNICAS:1,183
TOTAL DE CITAS 1,415
MES AGOSTO 2025
TOTAL CITAS CONCERTADAS ATENDIDAS POR PROFESIONALES:114
TOTAL CITAS ATENDIDAS EN VENTANILLA- PRESENCIALES/TELEFÓNICAS:871
TOTAL DE CITAS 985
MES SEPTIEMBRE 2025
TOTAL CITAS CONCERTADAS ATENDIDAS POR PROFESIONALES:200
TOTAL CITAS ATENDIDAS EN VENTANILLA- PRESENCIALES/TELEFÓNICAS:969
TOTAL DE CITAS 1,169
MES OCTUBRE 2025
TOTAL CITAS CONCERTADAS ATENDIDAS POR PROFESIONALES:301
TOTAL CITAS ATENDIDAS EN VENTANILLA- PRESENCIALES/TELEFÓNICAS: 1,350
TOTAL DE CITAS 1,651
MES NOVIEMBRE 2025
TOTAL CITAS CONCERTADAS ATENDIDAS POR PROFESIONALES: 289
TOTAL CITAS ATENDIDAS EN VENTANILLA- PRESENCIALES/TELEFÓNICAS: 1,049
TOTAL DE CITAS 1,338
MES DICIEMBRE 2025
TOTAL CITAS CONCERTADAS ATENDIDAS POR PROFESIONALES:224
TOTAL CITAS ATENDIDAS EN VENTANILLA- PRESENCIALES/TELEFÓNICAS:775
TOTAL DE CITAS 999

8.- DATOS TOTALES DE ATENCIÓN

CITAS TOTALES ANUAL 2025

17.095

No incluye atenciones llevadas a cabo por personal por E.T.F., LOPIVI, personal Administrativo, responsables políticos , ni Dirección del Centro, al no tratarse en estos casos de citas previas concertadas.



MEMORIA 2025 SERVICIOS SOCIALES COMUNITARIOS

