LOCAL | Priego en cifras

Priego de Córdoba cierra 2025 con 1.776 empresas y registra su primer descenso de actividades económicas desde 2022

El municipio suma cinco empresas, pero pierde tres actividades respecto a 2024, según el estudio de la Cámara de Comercio de Córdoba, que refleja una desaceleración del crecimiento empresarial y una caída en el comercio y la hostelería

Redacción/Priego Digital
Viernes 13 de noviembre de 2026 - 10:00

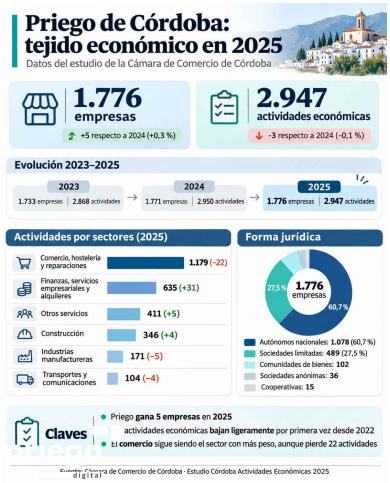

Priego de Córdoba cerró 2025 con un total de 1.776 empresas y 2.947 actividades económicas, según los datos del estudio Córdoba Actividades Económicas 2025, elaborado por la Cámara Oficial de Comercio, Industria y Servicios de Córdoba a partir de la información de la Agencia Tributaria.

Las cifras reflejan una ralentización de la actividad empresarial en el municipio, que durante el pasado ejercicio sumó únicamente cinco empresas, un incremento del 0,3 %, frente a las 38 incorporadas en 2024. Por su parte, el número de actividades económicas experimentó un ligero descenso del 0,1 %, con tres menos que el año anterior.

Se trata del primer retroceso en el número de actividades desde 2022, cuando Priego perdió 32 respecto al ejercicio anterior. Desde entonces, el municipio había encadenado dos años de crecimiento, con 57 actividades adicionales en 2023 y otras 82 en 2024. Estos datos contrastan con la evolución del conjunto de la provincia de Córdoba, donde el número de empresas aumentó un 0,8 % y las actividades económicas crecieron un 1,7 %, hasta alcanzar las 57.646 empresas y 99.842 actividades.

Un cambio de tendencia tras el crecimiento de 2024

El informe de la Cámara de Comercio permite analizar la evolución del tejido empresarial prieguense durante la última década. En 2016, el municipio contabilizaba 1.629 empresas y 2.633 actividades económicas. Nueve años después, las cifras han aumentado en 147 empresas y 314 actividades, lo que representa incrementos acumulados del 9 % y el 11,9 %, respectivamente.

Sin embargo, el comportamiento de los últimos ejercicios muestra diferencias significativas. En 2020, Priego contaba con 1.658 empresas y 2.716 actividades económicas; en 2021 pasó a 1.734 empresas y 2.843 actividades, y en 2022 bajó a 1.716 empresas y 2.811 actividades. En 2023 se registraron 1.733 empresas y 2.868 actividades, en 2024 fueron 1.771 empresas y 2.950 actividades, y en 2025 se alcanzaron las 1.776 empresas y 2.947 actividades.

Después del crecimiento registrado en 2024, cuando Priego incorporó 38 empresas y 82 actividades económicas, el pasado ejercicio terminó con una evolución prácticamente estable. Aunque el municipio mantiene un número de empresas superior al de ejercicios anteriores, la reducción de las actividades indica que no todos los sectores han seguido la misma trayectoria.

El comercio y la hostelería pierden 22 actividades

El grupo que reúne comercio, restaurantes, hostelería y reparaciones continúa siendo el de mayor peso en la economía local. Según el estudio, este conjunto de actividades alcanzó las 1.179 inscripciones en 2025, lo que representa aproximadamente el 40 % del total municipal. Sin embargo, registró un descenso de 22 actividades respecto a 2024, equivalente a una caída del 1,8 %. La evolución de este grupo resulta especialmente relevante por su peso dentro del tejido económico de Priego, aunque el informe no permite atribuir el retroceso a una única causa.

Las actividades inmobiliarias y los servicios empresariales registran el mayor crecimiento

También experimentaron descensos las industrias manufactureras, con cinco actividades menos, hasta situarse en 171; las industrias transformadoras de metales, que bajaron de 45 a 40, y los transportes y comunicaciones, que pasaron de 108 a 104. Frente a estos descensos, el grupo que engloba instituciones financieras, seguros, servicios a empresas y alquileres fue el que presentó una evolución más favorable. Esta categoría alcanzó las 635 actividades económicas, con 31 más que en 2024, lo que supone un incremento del 5,1 %. También aumentó la construcción, que pasó de 342 a 346 actividades, mientras que el grupo de otros servicios llegó a 411, cinco más que en el ejercicio anterior.

Así se reparten los principales grupos de actividad

Entre los principales grupos económicos de Priego, el de comercio, hostelería y reparaciones suma 1.179 actividades en 2025, 22 menos que en 2024; el de finanzas, servicios empresariales y alquileres, 635, con 31 más; otros servicios, 411, cinco más; construcción, 346, cuatro más; industrias manufactureras, 171, cinco menos, y transportes y comunicaciones, 104, cuatro menos. El crecimiento de los alquileres y determinados servicios contrasta con el descenso del comercio y otras ramas productivas, que mantienen un peso importante en la actividad económica municipal.

Los alquileres de locales industriales encabezan las actividades más numerosas

El análisis por epígrafes económicos permite conocer con mayor detalle cuáles son las actividades más representadas en Priego de Córdoba. El alquiler de locales industriales encabeza la clasificación, con 278 actividades registradas, diez más que en 2024. Le siguen los establecimientos clasificados como otros cafés y bares, con 112 actividades, cuatro más que el año anterior.

También aparecen entre las actividades más numerosas la construcción completa, reparación y conservación de edificaciones, con 83 registros; la promoción inmobiliaria de edificaciones, con 78, y el comercio mayorista de leche, productos lácteos, miel y aceite, con 60, la misma cifra que el año anterior, según los datos del informe. Los servicios de peluquería contabilizan igualmente 60 actividades, mientras que el comercio minorista de vehículos terrestres alcanza las 56 y los servicios agrícolas y ganaderos, las 55.

Seis de cada diez empresas corresponden a autónomos nacionales

En cuanto a la forma jurídica de las empresas, el trabajo por cuenta propia continúa representando la mayor parte del tejido empresarial local. Priego contabiliza 1.078 empresas correspondientes a autónomos nacionales, lo que equivale al 60,7 % del total. Este colectivo perdió cuatro registros respecto a 2024. Por su parte, las sociedades limitadas alcanzan las 489, con un incremento de una empresa, y representan el 27,5 %. Las comunidades de bienes suman 102 registros, las sociedades anónimas 36 y las cooperativas 15. Uno de los incrementos relativos más significativos se produce entre los autónomos extranjeros, que pasan de 17 a 25 registros, ocho más que en 2024.

Las mujeres representan el 33,8 % de los autónomos nacionales

El informe también ofrece información sobre la distribución por sexos de los autónomos nacionales. De los 1.078 registrados en Priego de Córdoba, 714 corresponden a hombres y 364 a mujeres, lo que representa el 66,2 % y el 33,8 %, respectivamente. Durante 2025, el número de registros masculinos descendió en seis, mientras que los correspondientes a mujeres aumentaron en dos. Aunque las cifras continúan mostrando una

diferencia importante entre ambos colectivos, el ejercicio terminó con una evolución ligeramente favorable para la presencia femenina dentro de esta categoría.

Dos de cada tres empresas desarrollan una sola actividad

Otra de las características del tejido empresarial prieguense es la concentración de las empresas en un único ámbito de actividad. Según la Cámara de Comercio, 1.183 empresas, el 66,6 % del total, desarrollan una sola actividad económica, mientras que otras 367 tienen registradas dos. Las empresas con tres actividades ascienden a 105 y las que desarrollan cuatro son 57. Esta distribución explica que el número de actividades económicas sea considerablemente superior al de empresas, ya que una misma entidad puede desarrollar varias actividades diferentes.

Priego pierde dinamismo mientras la provincia continúa creciendo

El comportamiento de Priego de Córdoba durante 2025 se produce en un contexto de crecimiento moderado de la actividad económica provincial. Según el informe presentado el pasado 10 de noviembre por la Cámara de Comercio, Córdoba aumentó su número de empresas en 456 y sumó 1.686 actividades adicionales, aunque con un ritmo de crecimiento inferior al registrado en 2024. En el caso de Priego, el dato más significativo es el contraste entre el aumento del número de empresas y el ligero descenso de las actividades, una evolución que rompe la tendencia positiva de los dos ejercicios anteriores.

El estudio no mide directamente el volumen de negocio, la facturación o el empleo generado por las empresas, por lo que estos resultados no permiten determinar por sí solos si la economía local ha experimentado una contracción en términos de producción o puestos de trabajo. Sí ofrecen, en cambio, una fotografía de la estructura y evolución de las actividades económicas registradas en el municipio y permiten identificar los sectores que han ganado o perdido presencia durante el último año. Los datos completos pueden consultarse en la plataforma interactiva Córdoba Actividades Económicas, puesta a disposición de los usuarios por la Cámara Oficial de Comercio, Industria y Servicios de Córdoba.